

花と緑あふれる堺のまちづくり

Vol.67

緑の瓦版



- 大浜公園 P1・2
- みどり活動支援 P3・4
- 記念樹 P5
- 堺の森活 P6

- 千年の森クラブ P7
- 堺市緑化祭 P8
- オープンガーデンさかい2025 P9
- さかい花こよみ P10

豊かな歴史を持つ 大浜公園

大浜公園は明治12年(1879年)に開園し、堺市で最も古い公園です。(府宮浜寺公園は明治6年(1873年)に開園)明治36年(1903年)には大阪で開かれた第5回内国勲業博覧会の会場となり、世界に誇る東洋一の水族館と言われた堺水族館が設置されました。その他にも公会堂、潮湯、海水浴場、料理旅館や土産物屋などもあり、当時は、関西有数のレジャー地として賑わいました。しかし、当時の白砂青松の美しい海岸線も臨海工場地帯の埋め立て造成に伴い、その面影をなくしました。

現在は、野球場、屋外プール、体育館、テニスコート、相撲場、猿飼育舎、蘇鉄山などがあり、スポーツ・レクリエーションの場として利用されています。



5 遊具



6 防災広場



7 龍女神像(りゅうじょしんぞう)【北波止緑地内】



明治36年(1903年)に開催された第5回内国勲業博覧会の際、堺会場となった大浜公園の水族館前に設置されました。博覧会終了後は「乙姫さん」の愛称で親しまれましたが、昭和49年(1974年)に水族館とともに撤去され、堺市では、この像を平和と繁栄の象徴とし、平成11年旧堺港の北側の北波止緑地内に復元設置されました。夜になるとライトアップされています。

8 樺太犬慰霊像(からふとけんいれいぞう)



南極観測第一次越冬隊に参加した樺太犬15頭が悪天候のため帰国できずそのまま残され、その後、奇跡の生還を果たし、映画「南極物語」の主人公となった「タロ」や「ジロ」らの霊を慰める像です。堺市在住の彫刻家、故岩田千虎氏により彫刻され、昭和33年(1958年)に市に寄贈されました。現在の像は市内の彫刻家、故白石正義氏監修のもと岡村哲伸氏により昭和62年(1987年)に復元制作されました。

1 旧堺燈台(きゅうさかいとうだい)



堺旧港の突端に位置する旧堺燈台は、明治10年(1877年)に建築された建物で、現地に現存する木造洋式燈台としてはわが国で最も古いものの一つとして、昭和47年(1972年)に国の史跡に指定されています。

2 かもめのオブジェ



3 大浜公園相撲場

古くから学生相撲の発祥の地とされている相撲場。現在に至るまで幾多の好勝負を生み、名選手をその歴史に刻んできました。



4 健康遊具



14 大浜だいしんアリーナ・だいしん大浜武道館

大小のアリーナを持つ体育館や武道館など、スポーツを楽しみ、健康づくりを推進するのに最適な大規模施設。



大浜体育館
・大浜武道館↑



9 猿飼育舎



明治36年(1903年)第5回内国勲業博覧会の際に開設された堺水族館(昭和36年閉館)の関連施設として、昭和12年に猿島が設置され市民の方に親しまれていましたが、猿の飼育環境の改善と健康維持のため老朽化した施設(猿島)を撤去し、平成21年(2009年)6月に現在の飼育舎が整備されました。

11 蘇鉄山(そてつやま)

明治12年(1879年)に大浜公園が解放され、展望のよい築山として蘇鉄山が整備されました。平成12年(2000年)4月に国土地理院により山名が認定され、一等三角点が設置されている山で日本一低い山であることが正式に認められました。現在、蘇鉄山の一等三角点の標高は6.97メートルです。

登頂されますと南海線「堺駅」南口すぐの神明神社で登山認定証がもらえます。



10 乙姫橋



12 ラジオ塔跡

戦前、ラジオ普及の為に公園など公共の場に設置されたものがラジオ塔です。大浜公園のラジオ塔は、昭和8年(1933年)に設置された全国的にも現存している数少ないラジオ塔の1つです。平成23年(2011年)4月に、当時のラジオ塔を忠実に復元したレプリカを中央広場に設置しました。1日に6回ラジオ体操第1などのメロディが自動的に流れます。



13 明治天皇御駐蹕之跡

(めいじてんのうごちゅうひつのあと)

明治36年(1903年)に開催された第5回内国勲業博覧会の第2会場となった大浜公園に(第1会場は天王寺公園)明治天皇がいらした際の記念碑です。



花の見ごろ

a 桜: 3月中旬~4月頃



b フジ: 4月頃



c ハナショウブ: 6月頃



アクセス

電車でお越しの方

南海線: 堺駅より西へ徒歩 10分

バスでお越しの方

南海高野線: 堺東駅(西口)13番のりば(21系統)より大浜中町バス停下車: 西へ徒歩 5分



大浜公園
(堺市 HP)

みどり活動支援



みどり活動支援↑

みどり活動支援事業は、地域の方々によって、まちのみどりを増やし育てる活動に対して、校区ごとに園芸資材の支援を行うことで市内を花いっぱいにする活動を進めています。また本事業は、堺市はなみどり基金（都市緑化）を活用しています。

どんな団体が支援を受けられるの？

- ・地域を中心に活動する概ね10人以上。（原則活動する校区内の住民又は市内に勤務する者の団体。対象地域は堺市内全小学校区）
 - ・活動場所が地域のまちかど、広場など公開性があり、土地所有者の使用許可を得ていること。
 - ・本事業の活動支援事業に関する説明会等には必ず参加すること。
- ※詳細は堺市ホームページ「みどり活動支援事業」に記載しています。

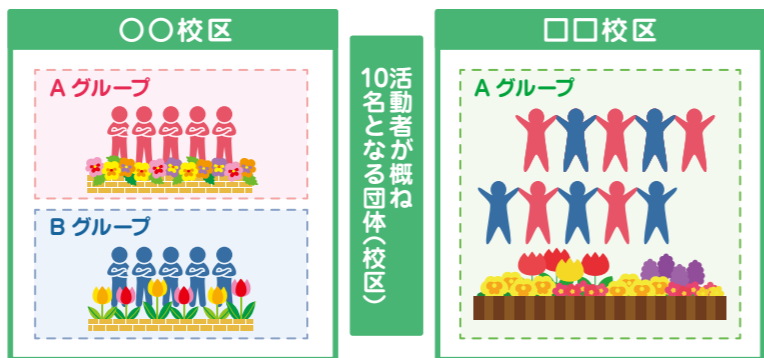

どんな支援が受けられるの？

- ・リストの中から園芸資材や花の種・球根が選べる。
 - ・資材が校区内の指定の場所1箇所に2回配達される。
1回目(9月下旬)、2回目(2月下旬)
- ※資材の申請はポイント制とし、各校区に100ポイントを申請します。校区内に複数グループがいる場合は、校区内で相談しポイントを分けて、校区代表者より申請します。

<p>OOO校区100ポイント</p> <p>A グループ 35ポイント</p> <p>B グループ 30ポイント</p> <p>C グループ 35ポイント</p>	<p>資材の申請</p> <p>OOポイント分の土</p> <p>OOポイント分の種</p> <p>OOポイント分の花苗 など</p> <p>合計100ポイント分</p>
---	--



令和6年度「みどり活動支援説明会」の様子

みどり活動支援事業
～私たちが大切に育てています～

私たちと一緒に緑化活動をしませんか？
堺市はなみどり基金を活用した事業です。

お問合せ先
（公財）堺市公園協会 072-245-0070

みどり活動支援での活動地にはプレートを設置しています

みどり活動支援を活用した活動地の紹介

令和6年度においては堺市内94校区中69校区で合わせて94グループの団体が活動しています。その中から今回は「花いっぱいさかい」で育てた花の飾花場所でもある中区東深井校区の活動地と、1グループが複数の場所で活動を行っている南区竹城台校区の活動地を紹介します。

中区 東深井校区

中区役所の敷地内にあるコミュニティガーデンを「花いっぱいさかい(中グループ)」の皆さんで四季折々の花飾りをしています。



中区役所
コミュニティガーデン



花いっぱいさかい

南区 竹城台校区

竹城台地域会館センターガーデンなど、「みなみ花咲くまちづくり花ボラ会」の皆さんで四季折々の花飾りをしています。また、4月開催のオープンガーデンさかい2025にも参加予定です。
※詳しくは当協会ホームページ(オープンガーデン2025)、P9をご確認ください。



北部こひつじガーデン

若竹ガーデン

地域会館センターガーデン

やすらぎガーデン

人生の節目に記念樹を!



記念樹配付は堺市はなみどり基金を活用し、年に2回(7月、11月募集予定)堺市在住の方(個人)を対象に、人生の節目の記念日に苗木をプレゼントしています。記念樹の配付をきっかけに市民が愛着を持って育む樹木を増やすとともに、美しい緑の都市形成を推進します。

記念日の種類

- | | | | |
|--------------|-------------|-------------|------------|
| 出生
(子の誕生) | 入学
(小学校) | 成人
(18歳) | 結婚
(成婚) |
| 還暦
(60歳) | 銀婚
(25年) | 金婚
(50年) | 新築 |



記載の樹種など
数種類から
選択できます。



オリーブ



キンモクセイ



ギンヨウアカシア(ミモザ)

堺ブランド桜「与謝野晶子」

令和5年度から記念樹の
対象になりました。



平成30年2月に(公財)日本花の会により「与謝野晶子」として堺市が育ててきた新品種の桜が認定されました。

与謝野晶子は生前、桜をこよなく愛し、桜をうたった短歌も多数残され、桜とは密接な関係があること、またこの桜は濃紅色で情熱的な女性歌人のイメージに合致することから命名されました。

特徴として、樹形は歪状で最大樹高は約3m。葉の表面は緑色、裏面は淡緑色、縁にはギザギザがあります。花は一重咲きで、大きさはソメイヨシノと比べて一回り小さく、花びらの色は淡い紅色で濃淡があり、がくは濃い紅色です。

堺ブランド桜「与謝野晶子」の植樹場所(堺市内)

堺ブランド桜
について
(堺市HP) →



堺ブランド桜「与謝野晶子」が植樹されている
場所(堺市内)をいくつか紹介します。



中区役所前



大仙公園 児童の森(堺区)



さかい利品の杜(堺区)



翁橋公園(堺区)

※令和6年度の申込みは終了しました。※令和7年度の申込みについては、7月頃当協会ホームページ等でご確認ください。※申込期間、対象記念日、樹種等は年度によって変わることがあります。

堺の森活 ~森を守って、森で遊ぼう、学ぼう~

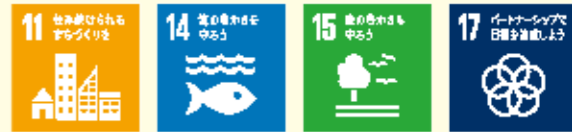

南部丘陵は堺市でも唯一の豊かな里山環境が残された貴重なエリアです。南部丘陵にあるまとまった緑地は、里地里山の多様な景観と豊かな環境を育む大切な緑地です。この貴重な環境を次の世代へ伝えていくため、南部丘陵の緑地保全を担う人材育成及び里山の価値や資源の活用等に関する普及啓発を目的として「堺の森活」を実施しています。「堺の森活」では、市が主催となり、市民、地域、企業、大学、行政が連携して、間伐等の里山保全活動や里山の環境に触れる体験プログラムを行いました。



令和6年12月7日
実施場所:堺公園墓地川向い

南部丘陵

約1,600ha
もあるよ!

里山管理 体験



里山の植栽について学びます



林床整理
繁殖したネゲサを
根元から刈り取ります



間伐体験
のこぎりを使用して
伐採します



玉切作業
伐採した木を細かく丸太状に
切り分け片づけます

森の材料を活用したクラフト体験や森遊び

葉っぱのクラフト



自由な発想で工作を楽しみます

丸太切り



のこぎりを使って
輪切りにします

おぼろのクラフト



グリーンウッドワーク



虫探し



木をほじって
虫を探します

昼食

地元のお米や野菜を
使った炊き出し



- 主催：堺市
協賛：南海電気鉄道株式会社
協力：アルスコポーレーション株式会社
鉢ヶ峯宮農組合
株式会社羽車
セツ株式会社
ダイキン工業株式会社
NPO法人木育フォーラム
堺市都市緑化センター(アメニス・ECCOMグループ)
堺自然ふれあいの森(ふれあいの森パートナーズ)

平成の森づくり 「堺千年の森クラブ」

平成11年から地球温暖化対策の一環として、堺市の都市公園である大仙公園の一角で、市民と行政とのパートナーシップにより更地から新たな樹林地を創出する事業「平成の森づくり」を行っています。

大仙公園平成の森を主なフィールドとして活動している「堺千年の森クラブ」を紹介します。

- 理念**
- ・堺に暮らすわたしたちが誇りうる「千年の森づくり」をめざします。
 - ・自由に学び・楽しみ・人と人がふれあう場を大切にします。
 - ・自然に耳をかたむけ、森と共生する環境形成にとりくみます。
- 目的**
- 本組織は、大仙公園平成の森において市民と行政による森づくりを進め、人と人、人と森とが支えあい、ふれあい、学びあう森づくりの輪を子どもたちに継承していくことを目的とし、堺市民が誇りうる「千年の森づくり」をめざします。

活動概要

<p>森づくりの準備活動</p> <ul style="list-style-type: none"> ●森づくりにあたっての準備 ・森のプランづくり ・郷土種の苗木づくり ・大仙公園の落葉で堆肥づくり ●仲間づくり ・多くの方々に森づくりに関わっていただけるようにします。 	<p>森づくり活動</p> <ul style="list-style-type: none"> ●市民植樹 ・一般市民、苗木の里親、他団体と協力して、森をつくります。 ●植樹地の管理 ・灌水や除草作業 ・苗木の保護 	<p>平成の森づくりのPR事業</p> <ul style="list-style-type: none"> ●イベントの開催 ・平成の森市民植樹祭 ・どんぐり拾いイベント ・自然観察会 ●他団体との交流イベント ●情報の発信 ・ニュースレターの発行 ・ホームページの作成
--	--	---



一緒に活動しませんか

- ・会員募集中
- ・ボランティア保険500円(年間)
- ・会費1,000円(年間)が必要になります。

平成の森づくり

～市民育樹祭～ 参加無料



開催日 令和7年3月23日(日) 雨天中止
場所 大仙公園「平成の森」
時間 10時30分～ 受付は9時30分～10時20分
 当日は、植樹式や木工クラフト・樹木名札づくり、森の手入れ(間伐や枝打ち体験)など、こどもから大人まで楽しめる内容になっています。
 主催：堺千年の森クラブ 協力：(公財)堺市公園協会
アクセス方法 JR阪和線「百舌鳥(もず)駅」より西へ950m



第67回 堺市緑化祭



秋の全国都市緑化月間中「ひろげよう 育てよう みどりの都市」の全国テーマをふまえ、緑の普及啓発イベントとして、大仙公園で緑化祭を開催しました。

令和6年10月27日(日)に大仙公園で開催した堺市緑化祭では、大芝生広場のメイン会場において、緑化功労者の表彰等の記念式典のほか、NHK「趣味の園芸」等で活躍中の園芸研究家富山昌克氏による楽しいトーク&アレンジメントづくりや関西大学の地域関連事業によるダンスパフォーマンスなどにより、多くの人で賑わいました。

また、今年度は「Let's play in nature !」をテーマに大規模な芝生でくつろげる空間を創出し、緑をより身近に感じてもらう、緑化の推進や緑の保全活動に取組むきっかけとなるイベントになりました。

さらに、今年度はキッズエリアを拡充し、木の素材、木の感触、香りを体験する木育ブースや、移動図書館、スポーツ体験などを実施しました。

ステージエリア
 楽しいトーク&アレンジメントづくりや、芝生でリラックスできる音楽など



ピクニック・アウトドアエリア
 緑の中でくつろげる空間を創出



GREEN・飲食エリア
 花苗等の販売やSDGsの取り組みPRやグッズ販売やキッチンカーなど



キッズエリア
 昨年好評だった、木を使った遊びを新たに木育ブースとして展開



モニュメント
 (フォトスポット)



オープンガーデンさかい2025

丹精込めて育てられた個人の庭や事業所などの花壇を公開し、幅広く観賞してもらうことで、庭主等については、花への関心、興味の増加、来訪者については、花に興味を持ってもらい、各地域の花緑の普及啓発につながる事を目的にオープンガーデンさかい2025を開催します。



オープンガーデンみいけ 御池台地域会館を含む9ヶ所

日程 令和7年3月29日(土) 30日(日)
5月10日(土) 11日(日)

時間 10:00~17:00

バスご利用の場合は
泉北高速鉄道「梅・美木多駅」から南海バス
232、232C、232L系統「御池台センター」
「御池台2丁」「御池台4丁」下車



オープンガーデンあかさか 赤坂台地域会館を含む8ヶ所

日程 令和7年4月5日(土) 6日(日)

時間 10:00~17:00

バスご利用の場合は
泉北高速鉄道「光明池駅」から南海バス4番
(赤坂台周り)、309、309L系統
「赤坂台センター」「赤坂台小学校前」「赤坂
台1丁」「赤坂台6丁」下車

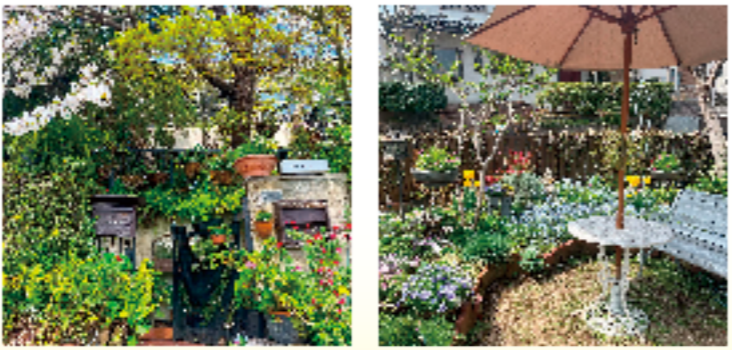

オープンガーデンたけしる センターガーデン(地域会館)を含む17ヶ所

日程 令和7年4月5日(土) 6日(日)

時間 10:00~17:00

バスご利用の場合は
泉北高速鉄道「泉ヶ丘駅」(北側)から
南海バス212、212V系統
「若竹大橋」「竹城台4丁」「竹城台センター」
下車



オープンガーデンにわたに 小さなパン小屋「一休」

日程 令和7年3月29日(土) 30日(日)
5月10日(土) 11日(日)

時間 10:00~17:00

バスご利用の場合は
泉北高速鉄道「泉ヶ丘駅」から
南海バス223系統
「釜室」下車



オープンガーデンさかい
2025

お願い

- ご近所の方や他の観賞者の迷惑にならないように、静かに観賞してください。
- ペットを連れての敷地内の見学はできません。
- オープンガーデン開催日・観賞時間はお守りください。
- 苗や花の譲渡はしていません。
- 公共交通機関をご利用ください。

さかい花こよみ

花の見どころ(堺市HP)



2月【梅】

●荒山公園
約50品種・約1,100本あり、2月中旬から3月上旬に見頃を迎えます。ロウバイ(1月初旬)、サンシュユ(3月中旬)、約700本の桜(4月初旬)も楽しむことができます。

●大仙公園日本庭園
大仙公園内の日本庭園には、トウバイなどの梅が植えられています。2月上旬~中旬が見頃です。

アクセス
JR阪和線「百舌鳥(もず)駅」下車
南海バス
140系統「大仙公園西」下車
南海バス
102系統「旭ヶ丘」下車

入園料
大人200円 子ども100円



3月【桜】

●大仙公園
公園内にはソメイヨシノをはじめ、堺市のブランド桜「与謝野晶子」や桜街道沿いのヤエビシダレザクラ等、約1,000本の桜が楽しめます。

●西原公園
ソメイヨシノなどの桜が楽しめます。

アクセス
JR阪和線「百舌鳥(もず)駅」下車
(約300m)
南海バス
140系統「大仙公園西」
「堺市博物館」「もず駅前」
下車
南海バス
102系統「旭ヶ丘」下車

アクセス
泉北高速鉄道「梅・美木多駅」
下車約150m



4月【チューリップ】

●ハーベストの丘
(※メインは4月上旬)
チューリップ見頃: 3月下旬~4月上旬

花畑いっぱい、約7万本のチューリップが咲き誇ります。色とりどりのチューリップが一面に咲く姿は、まるで絵に描いたように美しく、見る人を魅了します。同時期にはInstagramを使用したフォトコンテストも開催予定です。詳しくはハーベストの丘HPをご覧ください。

アクセス
泉北高速鉄道「泉ヶ丘駅」より
南海バス
「ハーベストの丘」行き

入園料
大人1,500円 子ども1,000円



【牡丹・八重桜】

●大仙公園日本庭園
休憩舎周辺と桃源台で約500株の牡丹が楽しめます。また、甘泉殿周辺をはじめ園内一部で八重桜が鑑賞できます。

ぼたん開花時期: 4月中旬~下旬頃
八重桜: 4月中旬頃

アクセス
南海本線「堺駅」より
西へ約550m



【フジ】

●大浜公園
園内には複数の藤棚があり、猿飼育舎の北側に位置する藤は大浜公園が開設された頃(1879年)に植えられたもので、樹齢は140年を超えています。25cmほどの房に白色の花をつけます。他の藤棚は藤色の花が咲きます。

アクセス
南海本線「堺駅」より
西へ約550m



4月中旬~5月【ツツジ】

●浅香山緑道
樹齢約80年を超えるツツジと、新しく植えられたツツジが見頃を迎え、全長約600mに渡り、自由に散策しながら鑑賞いただけます。

アクセス
JR阪和線「浅香山駅」から西へ約700メートル
南海高野線「浅香山駅」から東へ約600メートル
南海バス「河内天美線」(豊泉学園前)から北へ約400メートル



5月【バラ】

●浜寺公園のバラ庭園
日本に自生するバラなど500種類、6,000株が植えられています。日本の山野の原風景にバラが咲き誇る珍しい庭園演出になっています。

アクセス
南海本線「浜寺公園駅」すぐ
阪堺電軌阪堺線「浜寺駅前駅」すぐ
JR羽衣線「東羽衣駅」から
北西へ徒歩450m

●東雲公園のバラ園
バラ園を囲む回廊と、バラ園が中世ヨーロッパのルネッサンスをイメージさせる公園には、約60種、約600株のバラが育てられています。

アクセス
JR阪和線「堺駅」より西へ
徒歩4分(約300m)

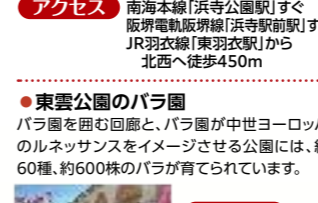

6月【ハナショウブ】【アジサイ】

●大浜公園
南砲台跡の南外濠に花菖蒲園が整備されています。散策路に沿って約470平方メートルもあります。

●三宝水再生センター
アジサイが見頃を迎える6月上旬に約100種・約1,200株を公開します。詳しくは堺市上下水道局のHPでご確認ください。

●堺市緑化センター
四季の庭、ターフガーデン、ペレニアルガーデンで見頃を迎えるアジサイは、西洋アジサイ以外にも、ガクアジサイやカシワバアジサイなど複数の種類を楽しめます。

アクセス
南海本線「堺駅」より
西へ約550m

アクセス
南海高野線「堺東駅」(乗り場)より
南海本線「堺駅」西口
①乗り場から南海バス
(16系統・17系統)バス停
「松屋大和川通」下車すぐ

アクセス
JR阪和線「百舌鳥(もず)駅」
下車徒歩10分
南海バス田園線140系統
「大仙公園西」「堺市博物館」
「もず駅前」下車



堺市都市緑化センター

堺市都市緑化センターHP



春祭り

ハルポカ

~ばかばか春のおさんぽマルシェ~

日時: 令和7年3月30日(日) 10時00分~16時00分

ハンドメイド雑貨やドリンク・スイーツなど様々なお店が集まるマルシェイベントです。ワークショップなどの体験ブースもあります。

※詳細は右上の2次元コードからご確認ください。



花や緑でいっぱいの堺市のために

市民の皆様と、企業・団体等の寄附金及び市の積立金を合わせた、「堺市はなみどり基金」を使い、都市緑化事業や緑の保全事業を進めています。



堺市はなみどり基金
堺市HP

堺市はなみどり基金(都市緑化)

都市の緑は私たちに潤いや安らぎを与えてくれるだけでなく、ヒートアイランド対策や快適で美しい景観づくり、レクリエーションの場等、多様な役割を果たしています。

みどり活動支援事業

寄附を活用する
事業の事例



地域の緑化活動を行っている団体に対して、園芸資材や種苗等の提供を行うことで、身近な公園などの公共施設等の緑化を推進します。

花のボランティア活動支援事業



種子から花苗を育て、堺市を花でいっぱいにする活動の支援を行います。

記念樹プレゼント



堺市在住の方を対象に人生の節目の記念日に苗木をプレゼントしています。記念樹の配付をきっかけに市民が愛着を持って育む樹木を増やします。

堺市はなみどり基金(緑の保全)

ふるさとに残された里山の緑やまちの緑を、未来の子ども達に守り残していくために、緑の保全運動を推進しています。緑の保全活動に必要な支援を行い、市民や事業者、活動者と協力して事業に取り組みます。

- 企業や市民等による緑地保全活動のための普及啓発（人材育成、PRなど）
- 里山管理活動を実施する市民活動団体、土地所有者に対する必要な資機材や活動に要する経費の支援
- 市民が身近な自然に触れ合うために必要な施設の整備（案内板、休憩施設など）
- 堺市保存樹木・樹林の保全事業

里山みどりの保全事業

寄附を活用する
事業の事例

南部丘陵の豊かな里山環境を保全する取り組みとして、里山の管理活動や、里山の環境に触れて親しむ体験プログラムなどを行います。

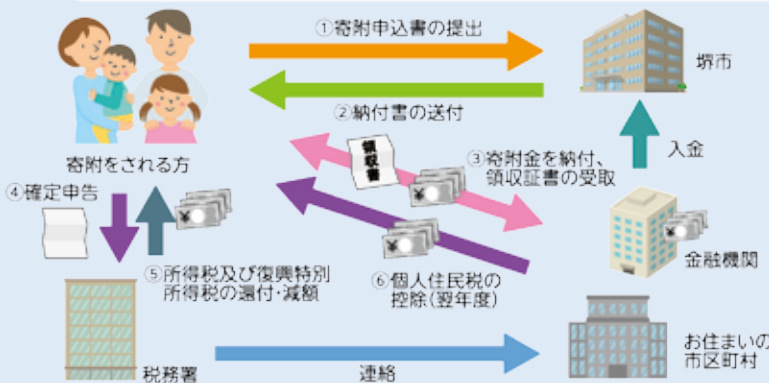

寄附の方法について

堺市はなみどり基金寄附申込書に必要事項をご記入いただき、堺市建設局公園緑地部公園緑地整備課(下記参照)まで、郵便またはファックスもしくはメールで提出してください。なお、個人でのご寄附はふるさと納税の制度も活用できます。上記二次元コード(堺市ホームページ:堺市はなみどり基金について)【寄附について】のページから申込書がダウンロードできます。

寄附金税制(税の優遇措置)について

寄附金は法人税や住民税・所得税などの控除が受けられます。詳しくは、堺市ホームページ(ふるさと納税)をご覧ください。

堺市はなみどり基金にご寄附いただいた方々

- 森 友哉(オリックス・バファローズ所属) ● 谷元博樹 ● 大仲輝昌 ● 株式会社サカイ引越センター ● 堺市女性団体協議会・堺市消費生活協議会
- 堺自然ふれあいの森指定管理者:ふれあいの森パートナーズ ● 堺市都市緑化センター指定管理者:アメニス・ECCOMグループ
- 堺市農業協同組合 ● 堺和歌山県人会 ● 堺ヤクルト販売株式会社 ● コカ・コーラボトラーズジャパン株式会社
- センゴクセンター株式会社 ● Daigasガスアンドハウソリューション株式会社 ● 泉北製造所 ● ほか

R6.11～R6.12.31(敬称略 氏不同)

監修
堺市建設局公園緑地部公園緑地整備課
〒590-0078
堺市堺区南瓦町3番1号
TEL 072-228-7424 FAX 072-228-1336
MAIL koryokusei@city.sakai.lg.jp
https://www.city.sakai.lg.jp/kurashi/koen/index.html

編集・発行・問合せ先
公益財団法人 堺市公園協会
〒590-0803
堺市堺区東上野芝町1丁4番地3 2F
TEL 072-245-0070
FAX 072-245-0069
https://www.sakai-park.or.jp



堺市公園協会

令和7年2月発行