



「花と緑のまちづくり活動へ！」

緑の案内人 たなかくん

まちにうるおいを与え、憩いとやすらぎの空間を生み出す花や緑。公園で、学校で、職場で、私たちは少なからず緑の恩恵を受けています。美しい花の彩りや、さわやかな緑の風を体いっぱいを感じられる、そんな暮らしを皆様とともに、育んでいきましょう。



緑豊かなまちづくりのために

～都市緑化基金・緑の保全基金からのお願い～

人と水、緑が調和する快適環境都市をめざし「堺市都市緑化基金」「堺市緑の保全基金」を活用して、様々な活動を行っています。皆様からのご支援・ご寄附をお待ちしています。なお、ふるさと納税でのご寄附も可能です。

募金箱のある場所



- ・堺市都市緑化センター
- ・(公財)堺市公園協会 (花と緑の交流館)
- ・堺市役所公園緑地部(市役所17階)
- ・堺自然ふれあいの森

寄附金は法人税や所得税の優遇措置が受けられます

寄附金は堺市が発行する納付書にて、指定の金融機関に納めていただきます。なお、納付書は領収証になり、確定申告の際に必要ですので、大切に保管してください。

法人の場合	確定申告によって、法人税法(第37条)の規定により、損金に算入できます。
個人の場合	確定申告によって、所得税法(第78条)の規定により、寄附金控除を受けられます。

基金にご賛同いただき、ご寄附いただける方は「堺市建設局公園緑地部 公園緑地整備課:Tel 072-228-7424」まで、ご連絡をお願いいたします。

堺市都市緑化基金にご支援ご寄附をいただいた方々

R1.7.1～R1.12.31(敬称略 寄附年月日順)

- 山本雄一郎 ●株式会社サカイ引越センター ●一般社団法人堺都市緑化研究会
- 小宮豊一 ●堺市女性団体協議会 ●堺市消費生活協議会

堺市緑の保全基金にご支援ご寄附をいただいた方々

R1.7.1～R1.12.31(敬称略 寄附年月日順)

- 西澤あずさ ●株式会社サカイ引越センター ●堺市農業協同組合
- 富取善彦 ●水田智之

お詫びと訂正 Vol.58 P2表中堺区の一次避難地の中にある、陵南中央公園、さくら今池公園は、北区の公園です。訂正してお詫び申し上げます。

緑を守り育てるために、皆様からいただいたご寄附を有効に活用しています

「堺市都市緑化基金」は、市民・企業・団体が行う都市緑化の推進に対して使われます。

- 地域緑化活動支援 ●緑地協定の締結地域への支援
- 花のボランティア活動 ●記念樹プレゼント
- 花と緑がいっぱいコンクール

「ふるさとの緑を次世代に」皆様からいただいたご寄附を有効に活用しています

「堺市緑の保全基金」はふるさとに残された里山の緑やまちの緑を、未来の子ども達に守り残していくために、緑の保全活動を推進しています。緑豊かでうるおいのあるまちづくりをめざし、緑の保全活動に必要な支援を行うとともに、市民や事業者、活動者と協力して、緑を保全するため、皆様のご協力をお願いいたします。

都市の緑は、こんなに役立っています

都市環境の保全

緑は二酸化炭素を吸収し、地球の温暖化を抑制します。大気の浄化、騒音防止効果があります。生き物の生息空間となり、生態系を保全します。

防災

緑は水害や土砂災害を防ぎます。災害時には火災の延焼を防ぎ、避難地・避難路などの確保に重要な役割を果たします。

景観形成

快適で美しく、うるおいのある都市景観をつくります。個性と風格ある都市景観をつくり、郷土意識を醸成します。

レクリエーション

スポーツや散歩など、遊び・憩い・健康のレクリエーションの場となります。

花と緑あふれる堺のまちづくり

Vol.59

緑の瓦版



- 公園へ行こう! 美原ふる里公園 P1・2
- 番外編 野草に目をむけてみよう! P3
- 第5回 花と緑がいっぱいフォトコンクール入賞者発表 P4
- ひと・まち・みどり フラワーポット×市民ボランティア P5
- 堺の古樹 P6
- さかい花 こよみ P7

- トピックス 銀座の柳～堺の柳 P8
- イベント紹介 市民育樹祭 P9
- 荒山公園 梅林 P9
- 白鷺公園 ハナショウブ P9
- オープンガーデンさかい2020 P10
- 堺のツツジ P10

監修

堺市建設局公園緑地部公園緑地整備課
〒590-0078
堺市堺区南瓦町3番1号
TEL 072-228-7424
FAX 072-228-1336
http://www.city.sakai.lg.jp/kurashi/koen/index.html

編集・発行・問合せ先

公益財団法人 堺市公園協会
〒590-0803
堺市堺区東上野芝町1丁4番地3(花と緑の交流館2F)
TEL 072-245-0070
FAX 072-245-0069
http://www.sakai-park.or.jp



堺市公園協会

2020.2.5,000



美原ふる里公園

堺市の東に位置する美原区は、中世、「河内鑄物師」と呼ばれる鑄造技術者集団がこの地を中心に活躍しており、「鑄造技術発祥の地」と伝えられています。美原ふる里公園は、平成10年4月1日に開設され、緑豊かな安らぎと潤いを感じる市民の憩いの場としてだけでなく、その鑄物を素材としたモニュメントを配して、歴史・文化の香る公園として親しまれています。近くには、黒姫山古墳やみはら歴史博物館(M・Cみはら)、廣國神社など歴史にまつわる場所も多く、少し離れますが、北西には、ツツジの名所で知られる古刹法雲禅寺もあります。これから花と緑の季節、クローバーに包まれた美原ふる里公園へ出かけてみませんか？



刻の丘



わんぱく広場

らせん状の滑り台や大小さまざまなトンネルを配した楽しい大型遊具があります。



わんぱく広場



刻の丘

時の流れ(=歴史)を象徴的に表現するため、築山の中心に刻のモニュメント(日時計)を設置し、その周囲には時計盤をモチーフに自然石(十二支)を配置しました。刻のモニュメントの「鑄物のレリーフ」と「赤色」は炎をイメージしています。



エントランスゲート

「鑄物のレリーフ」を用いたゲートを配置し、来園者を迎え入れることによって、公園の顔としての入り口らしさを強調しています。



美はらの噴水

噴水池中央にある噴霧噴水と赤御影石のモニュメントは、水蒸気と炎を表し、鑄物が生成されていくイメージを表現しています。また、4つの赤御影石の組み合わせは、東西南北の基本方位を示しており、噴水池を中心に四方へ向かって広がることを意味し、鑄物師の全国への広がりを表現しています。さらに、その広がりを水の波紋にたとえ、同心円状に広がるレンガ舗装パターンでも表現しています。



河内鑄物師とは

河内鑄物師は、平安時代後期から鎌倉時代にかけて現在の堺市美原区・東区・松原市などで活動していた鑄物師のことです。鑄物とは、鉄や銅の金属をとかして鑄型に流し込むことで製品をつくる技術で、この地域に高度な技術を持った集団が居住していました。彼らは、この地に住んで鍋・釜などの生活用具を生産する「土鑄物師」と、注文に応じて各地に出張して梵鐘などを作る「廻船鑄物師」という集団に分かれていました。



また、鎌倉時代には東大寺の大仏再興や鎌倉大仏の鑄造などに参加した集団もあり、全国的に活動の場を広げていきました。

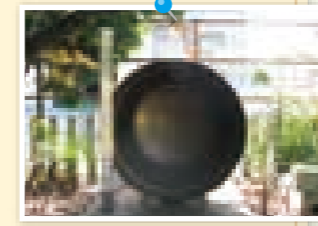

基本データ

所在地	美原区大保27
交通	「みはら歴史博物館(M・Cみはら)」のすぐ北側 南海バス・北野田一多治井線「大保」下車 車………美原JCTから南西650m
駐車場	普通車17台(うち障がい者等用2台)無料 1月4日~12月28日 午前9時から午後5時まで



堺市立みはら歴史博物館(M・Cみはら)

「カタチ造りの達人」をグランドコンセプトに、「黒姫山古墳」と「河内鑄物師」をメインテーマとした常設展示室と特別展・企画展などが開催できる特別展示室があります。文化・芸術にふれ交流できる附属ホール(M・Cホール)やカフェを併せ持つ複合施設です。

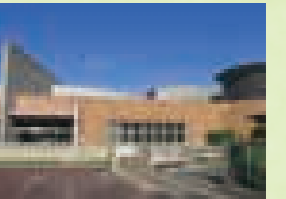

黒姫山古墳

墳丘長114m、前方部の幅65m、後円部の直径64m、高さ11mの2段に築かれた前方後円墳。被葬者は、丹比氏の首長と考えられ、築造時期は、埴輪などから5世紀中ごろと考えられています。昭和22年の調査で前方部中央から竪穴式石室が発見され、その中には、24領のよろい・かぶなどの副葬品が埋納されていました。古墳と濠が昭和32年に国の史跡に指定されています。



だいほうざん 大寶山 法雲禅寺

慧極道明禅師が1672年に開山した黄檗宗の中本山格の寺。山門・天王殿・大殿・開山堂・耀先殿・方丈・鐘楼などがあり、先祖の靈に灯火をささげるお盆の万灯会は、境内に幻想的な雰囲気をもたらします。また、ツツジの名所としても有名で、4月下旬~5月上旬には、広い敷地に1,000株の赤・白・ピンクのツツジが咲き誇ります。

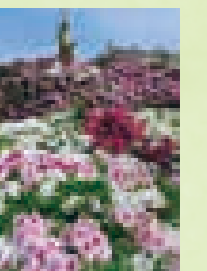

写真提供: 那須新太郎様

廣國神社

廣國押武金日命(第二十七代安閑天皇)を主祭神とした神社です。明治時代末期の神社合祀により、三十八社の神々を祀っております。その中には、河内鑄物師が鑄物の神として信仰していた石凝姥命、鍋宮大明神(烏丸大明神)も合祀され、廣國神社に祀られています。境内には、鑄物製の巨大鍋(直径140cm)が設置されています。(左写真)



公園人行こう
番外編

野草に目をむけてみよう!

「#自然の音楽家??」
カラスノエンドウ



カラスノエンドウ(烏野豌豆)
【ヤハズエンドウ(矢筈豌豆)】
マメ科
学名: *Vicia angustifolia* L. var. *angustifolia*

田野や堤防など、日当たりのよいところにごく普通に生育し、その高さは60 - 90cmになるそうです。茎全体には毛があり(無毛のものもある)、四角柱状で巻きひげがあり、近くのものに絡みつくこともあります。葉は互生し、ほとんど無柄の偶数羽状複葉で、3-7対の小葉があります。

花期は4-5月でエンドウに似た小型の紅紫色の花を付けます。豆果は熟すると黒くなって晴天の日に裂け、種子を激しく弾き飛ばします。
※スズメノエンドウに比べて大形であることと、種子が黒く熟すことからカラスにたとえられたそうです。

子どもの頃は「ピーピー豆」「ピーピー笛」と呼んでいたのが、懐かしく思えます。なかなか鳴らなくて、鳴った時は嬉しくて、ずっと鳴らしていたと思う方もたくさんいるのではないのでしょうか。



ピーピー笛をつくらせよう!!

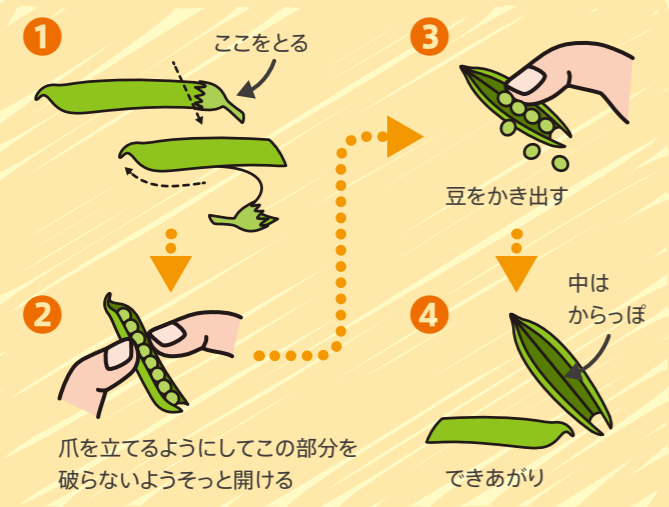

吹けるかな♪
● チューリップ ● アイアイ
● かえるのうた ● おもちやのチャチャチャなど

第5回

花と緑がいっぱいフォトコンクール入賞者発表

第5回花と緑がいっぱいフォトコンクールに、123名213作品の応募がありました。厳正なる審査の結果、次のように決まりました。たくさんのご応募ありがとうございました。ここに入賞した作品をご紹介します。(敬称略)

金賞 「雨上がり」 辻野 勝
📍 中区 陶器北



銀賞 「クローバーの滑走路」
川上 正司
📍 堺区 大仙公園大芝生広場



銅賞 「春のちんちん電車」
石橋 章太郎
📍 堺区 御陵前駅近く



部門賞 景観部門

「秋.到来」
東野 薫
📍 堺区 大仙公園日本庭園



部門賞 植物部門

「相合傘」
松本 敏男
📍 堺区 大仙公園日本庭園



部門賞 写真部門

「雨に咲く梅を観る」
増井 幸夫
📍 南区 荒山公園梅林

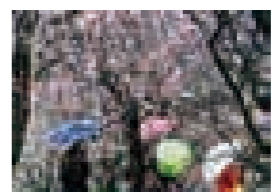

公益財団法人堺市公園協会理事長賞

「堺のアンコールワット?」
鷹巣 準
📍 中区 菟池

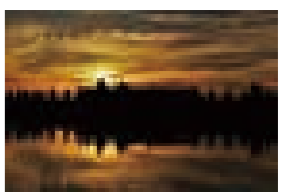

<p>各区分花みどり賞 堺区 花みどり賞 「黄昏の庭園」 原田 正士 📍 大仙公園日本庭園</p>	<p>各区分花みどり賞 中区 花みどり賞 「桜に乾杯」 尾野 節子 📍 錦の宮公園</p>	<p>各区分花みどり賞 東区 花みどり賞 「雨上がりの公園」 高吉 哲慶 📍 白鷺公園</p>	<p>各区分花みどり賞 西区 花みどり賞 「roseな日」 山根 淳市 📍 洪寺公園</p>	<p>各区分花みどり賞 南区 花みどり賞 「満開の虹のよう」 堀家 和子 📍 ハーベストの丘</p>	<p>各区分花みどり賞 北区 花みどり賞 「蓮子池の夕陽」 岩本 勇 📍 大泉緑地</p>	<p>各区分花みどり賞 美原区 花みどり賞 「秋うらら」行徳 利恵 📍 舟渡池公園 遠く北野田方面を臨む</p>
<p>カレンダー賞 1月賞 「早春」 甲山 祥彦 📍 北区 大泉緑地</p>	<p>カレンダー賞 2月賞 「花窓にしだるる梅」 泉並 博子 📍 堺区 南宗寺</p>	<p>カレンダー賞 3月賞 「お弁当袋に菜の花見」 橋本 秀雄 📍 堺区 大仙公園</p>	<p>カレンダー賞 4月賞 「春のちんちん電車」 石橋 章太郎 📍 堺区 御陵前駅近く</p>	<p>カレンダー賞 5月賞 「緑道の彩り」 野勢 誠 📍 堺区 浅香山緑道</p>	<p>カレンダー賞 6月賞 「クローバーの滑走路」 川上 正司 📍 堺区 大仙公園 大芝生広場</p>	
<p>カレンダー賞 7月賞 「雨上がり」 辻野 勝 📍 中区 陶器北</p>	<p>カレンダー賞 8月賞 「夏空の向日葵」 立籠 弘 📍 南区 ハーベストの丘</p>	<p>カレンダー賞 9月賞 「彼岸花」 望月 俊彦 📍 堺区 大仙公園</p>	<p>カレンダー賞 10月賞 「新焼け(ニサンザイ古墳)」 北埜 佳代子 📍 中区 ニサンザイ古墳</p>	<p>カレンダー賞 11月賞 「秋の陽だまり」 福田 麗子 📍 北区 大泉緑地</p>	<p>カレンダー賞 12月賞 「薄暮のハス池」 松田 研一 📍 北区 大泉緑地大泉池</p>	

ひと・まち・みどり フラワーポット×市民ボランティア ～市民と育てるフラワーポットのご紹介～

堺市内のさまざまな箇所で、市民協働による緑化活動が行われています。
明るくいいきと活動される姿をご紹介します。



光明池駅前
花いっぱいやさかい
南グループ



梅・美木多駅前
すまいる花の見守り隊



深井駅前
中区まちづくり咲一クル
花輪(かりん)



堺の古樹

市内の身近な場所で長い歳月をかけて育った樹木や樹林は、地域の景観に魅力を与え、地域の歴史や文化を伝える大切な財産です。
堺市では市内に残るこれらの樹木や樹林を保全するために、堺市緑の保全と創出に関する条例に基づき保存樹林等の指定を行っています。
現在 指定樹 163箇所
指定樹林12箇所 3.90ヘクタールが指定されています。



第143号指定樹 クスノキ
石津神社

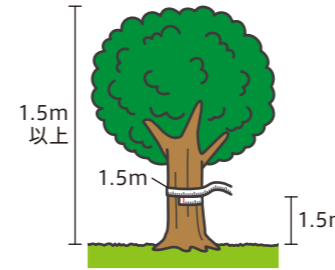

指定の基準とは
幹周: 1.5メートル以上
(地上1.5メートルの高さ部分)
高さ: 10メートル以上
樹木の集団: 面積500㎡以上(樹林)
その他、歴史的、文化的、自然的な価値があり、
保存及び継承が重要と認められたものなどがあります。

堺市指定樹データベース

指定樹種	No.1	No.2	No.3	幹周No.1	高さNo.1	指定樹	指定年
クスノキ	75本	クロガネモチ	23本	6.21m	25m	第143号指定樹	クスノキ(石津神社)平成5年指定
クスノキ	7本	エノキ、イチョウ	7本	25m	25m	第107号指定樹	クスノキ(大鳥大社)平成元年指定
					25m	第108号指定樹	イチョウ(大鳥大社)平成元年指定
					25m	第163号指定樹	ムクノキ(勝山邸)平成6年指定

※ただし、数値は指定時の測定値

指定第1号は田守神社のチシャノキです。昭和54年に指定されました。阪神高速6号線の敷設に伴い、田守神社が移設された際、指定第2号のムクノキと第3号のクスノキとともに、このチシャノキも移植されました。残念ながら



指定第1号 チシャノキ

ムクノキとクスノキは枯れてしまいましたが、このチシャノキはご神木として生き残りました。



指定第204号カヤ(浦野邸)

—昨年大阪を襲った台風21号により、上部の枝など多くの枝が折れてしまいましたが、昨年もたくさんの実をつけていました。

一番新しい指定樹は平成30年3月に指定された第204号指定樹のカヤ(中区)です。



指定第92号こじいの森(萩原神社)

指定されるのは樹木だけでなく、樹木の集団にも指定されています。南宗寺の南宗寺の森(第47号)、野々宮神社のトコハカの森(第114号)、屋敷林などがあります。萩原神社のこじいの森は、堺市のレッドリストで要注目生態系としても重要とされるコジイ林です。

周辺環境の変化や台風などの自然環境により、指定を解除される指定樹木もあります。古樹を守っていくのは、とても難しいことですが、長い間、堺市の歴史を見守ってきた樹木があることを知っていただきたいと思います。

堺魅力探訪ウォーク

堺市公園協会では、堺の指定樹木である古樹名木や史跡、歴史遺産を訪ね歩く「堺魅力探訪ウォーク」を開催しております。令和元年11月の第43回開催では、櫻井神社をはじめ、小谷城郷土館や福徳寺など南区の古樹、史跡を訪ね歩きました。年2回、春と秋の開催を予定しております。広報さかい、堺市公園協会のホームページなどで募集をお知らせしますので、興味のある方はぜひご参加ください。



第43回 堺魅力探訪ウォークの様子

さかい花こよみ

草木が芽吹き、花が咲き、鳥がさえずる季節の到来です。堺市内の公園も花の季節を迎えました。一部ですが、花の見所をご紹介します。

	季節の花	アクセス方法
Feb 2月	 <p>荒山公園の梅林 50品種・約1,200本の梅が植えられています。2月中旬から3月上旬が見頃。荒山公園北側には約700本の桜が植えられており、梅の後は桜の開花が見られます。期間中イベントもあります。 詳しくはP9イベント紹介、堺市公園協会HPをご覧ください。 (http://sakai-park.or.jp)</p>	<ul style="list-style-type: none"> ● 泉北高速鉄道「泉ヶ丘駅」より南海バス(2・12系統)乗車、バス停「宮山台2丁」下車
Mar 3月	 <p>大仙公園の桜 園内には桜街道を中心に約1,000本の桜が植えられています。</p>  <p>観桜会 3月28日(土) 29日(日) 4月4日(土) 5日(日)</p> <p>写真提供者:橋本 秀雄様</p>	<ul style="list-style-type: none"> ● JR阪和線「百舌鳥(もず)駅」より西へ約300m ● 南海バス(40系統)バス停「堺市博物館前」「もず駅前」「大仙公園西」下車
	 <p>ハーベストの丘のチューリップ 赤や白、ピンクと色とりどりのチューリップ(約10万本)が咲きます。摘み取り体験も行います。</p> <p>チューリップフェスタ 4月上旬 詳しくはハーベストの丘HPをご覧ください。 (http://farm.or.jp)</p>	<ul style="list-style-type: none"> ● 泉北高速鉄道「泉ヶ丘駅」より南海バス「ハーベストの丘」行き <p>入園料 大人1,000円、子ども600円、シルバー700円</p>
Apr 4月	 <p>日本庭園のボタン・日本桜草 休憩舎周辺と桃源台で約500株の牡丹が楽しめます。また、休憩舎では、日本桜草約100鉢の展示があります。 詳しくは、大仙公園 日本庭園のHPをご覧ください。 (http://www.daisenteien.jp)</p> <p>日本桜草展・牡丹展 4月下旬頃</p>	<ul style="list-style-type: none"> ● JR阪和線「百舌鳥(もず)駅」より約750m ● 南海バス(40系統)バス停「大仙公園西」下車 ● 南海バス(2系統)バス停「旭ヶ丘」下車 <p>入園料 大人200円、子ども100円</p>
	 <p>大浜公園のフジ 園内には3箇所の藤棚があり、猿飼育舎の北側に位置する藤は、大浜公園が開設された頃(1879年)に植えられたもので、樹齢は130年を超えています。25cmほどの房に白色の花をつけます。他2箇所の藤棚は藤色の花が咲きます。</p>	<ul style="list-style-type: none"> ● 南海本線「堺駅」より西へ約550m
	 <p>堺市内のつつじ 堺市の花木であるつつじが観賞できます。浅香山緑道、水質池公園、阪堺路面電車沿(綾之町～御陵前)など各地で観賞できます。</p> <p>浅香山つつじまつり 令和2年4月25日(土)～5月6日(水・振休) 詳しくは堺市公園協会のHPをご覧ください。 (http://sakai-park.or.jp)</p> <p>旧浅香山浄水場 写真提供者:土居 弘志様</p>	 <p>水質池公園 写真提供者:譲原 清様</p>
May 5月	 <p>東雲公園のバラ 約60種・約800株のバラの花が春にシーズンを迎えます。5月～6月、南北を通るメインロードを隔て、西側には爽やかな色のバラ、東側には深い色のバラが並んでいます。</p>	<ul style="list-style-type: none"> ● JR阪和線「堺市駅」より西へ徒歩4分(約300m)

	季節の花	アクセス方法
Jun 6月	 <p>三宝水再生センターのアジサイ 6月6日(土)～6月14日(日)の期間に約100種・約1,600株を公開します。 詳しくは堺市HPまたは、上下水道局のHPでご確認ください。 (http://water.city.sakai.lg.jp/)</p>	<ul style="list-style-type: none"> ● 南海高野線「堺東駅」⑤乗り場又は南海本線「堺駅」西口①乗り場から ● 南海バス(16系統)バス停「松屋大和川通」下車すぐ ● 南海バス(17系統)バス停「緑町」より北へ約630m
	 <p>堺市内のハナショウブ ハナショウブは市の花です。堺市内の公園でハナショウブが観賞できます。</p>  <p>大浜公園</p>	
Jul 7月	 <p>堺市都市緑化センターの枚岡の原始ハス 7月中旬から下旬にかけて、里山の庭にて枚岡の原始ハスが楽しめます。 詳しくは、堺市都市緑化センターのHPをご覧ください。 (http://www.sakai-hanatebako.org)</p>	<ul style="list-style-type: none"> ● JR阪和線「百舌鳥(もず)駅」下車(約750m) ● 南海バス(40系統)バス停「堺市博物館前」「もず駅前」「大仙公園西」下車 ● 南海バス(2系統)バス停「旭ヶ丘」下車 <p>入園料 無料</p>

トピックス

銀座の柳～堺の柳

東京銀座の柳は、「東京行進曲」など数々の歌詞の中にも歌われている有名な柳で、関東大震災や第2次世界大戦の戦災により焼失するも、復活し銀座の皆様に愛されています。

実はこの銀座の柳は、堺にとってもゆかりのある柳なのです。「銀座」という地名は、江戸時代に堺から移住した銀細工職人が銀貨を鑄造した地であることから「銀座」と呼ばれるようになったそうです。今も銀座に柳が植わっているのは、当時の職人たちが堺を懐かしみ堺から柳を移植したからとのこと。

本来柳は、水辺の木であり、当時旧市内は地盤が低いところがあったため、柳がたくさん植えられていたようです。市内に柳之町東・西の町名があるように、その名にふさわしい筋があったと思われます。昭和41年11月3日、市民の投票をもとに、市民の木が「柳」に定められました。銀座の柳は堺が発祥。「はじまりは堺」の一つといえそうですね。



「平成の森」市民育樹祭

参加
無料

日時	令和2年3月22日(日)午前10時から午後1時
場所	大仙公園 平成の森
受付	午前9時30分(直接、現地にお越し下さい) ※雨天決行

大仙公園の平成の森にて市民育樹祭を開催します。

当日は木工クラフトや丸太切り体験、森の手入れ(間伐や枝打ち体験)など、子どもから大人まで楽しめる内容になっています。

※市民育樹祭は、緑化ボランティアグループ「堺千年の森クラブ」、堺市、堺市公園協会で開催しています。
※「平成の森」では、「堺千年の森クラブ」との市民協働により苗木からの森づくりを進め、自然と共生する森を目指しています。

アクセス方法 JR阪和線「百舌鳥(もず)駅」より西へ約950m



オープンガーデンさかい 2020

春は花や緑の美しい季節です。市民の皆さんが手掛けた庭や花壇を見に出かけませんか？オープンガーデンさかいは今年も南区を中心に開催されます。今年は6つの地域、参加のお庭は50ヶ所にもなり、街歩きが楽しくなりそう。丹精こめて育てられたお庭や花壇、ぜひご覧ください。

オープンガーデン みいけ 3月21日⑤・22日⑥ 5月9日⑤・10日⑥ 10:00~17:00	オープンガーデン たけしろ 4月11日⑤・12日⑥ 9:00~17:00	オープンガーデン あかさか 4月11日⑤・12日⑥ 10:00~17:00	オープンガーデン ひのお 4月11日⑤・12日⑥ 10:00~17:00
オープンガーデン みきた(南東エリア) 3月21日⑤・22日⑥ 10:00~17:00	オープンガーデン みきた(全エリア) 5月9日⑤・10日⑥ 10:00~17:00	オープンガーデン にわだに 5月9日⑤・10日⑥ 10:00~17:00	

パンフレットの入手方法

パンフレットは、2月下旬から、各区役所の市政情報コーナー、竹城台地域会館、赤坂台地域会館、御池台地域会館、新檜尾台地域会館、南区の図書館、市民センター、堺市公園協会です。

見学にあたっての お願い

- 生活している人や他の観賞者の迷惑にならないように、静かに観賞しましょう。
- 子どもを庭で遊ばせないようにしましょう。
- ペットを連れてこないでください。
- 公開日、公開時間以外の見学はお断りします。
- 苗や花の譲渡はしていません。
- 路上駐車はしないでください。なるべく公共交通機関をご利用ください。

荒山公園 梅林

入園
無料

2月中旬から3月上旬が見頃です。

「白加賀」「月宮殿」「八重豊後」「鹿児島紅」「紅千鳥」など50品種・約1,200本の梅が植えられており、ロウバイ(1月初旬)やサンシュユ(3月中旬)も楽しめます。また、荒山公園北側には約700本の桜が植えられており、春の桜、秋の紅葉が楽しめます。

『梅まつり』を開催 ※イベント内容は、日によって異なる場合があります。
緑化活動パネル展や緑の物販コーナー、クラフト、呈茶などのイベントを実施します。

日時	令和2年2月29日(土)・3月1日(日)・7日(土)・8日(日) 午前10時から午後3時まで
----	---

アクセス方法 泉北高速鉄道「泉ヶ丘駅」より、南海バス(2.12系統)乗車、バス停「宮山台2丁」下車、徒歩すぐ

※お願い 梅が見ごろになる時期は来場される車で付近の道路が大変混雑いたします。ご来園の際は公共交通機関をご利用いただけますようお願いいたします。

白鷺公園ハナショウブ

入園
無料

5月下旬から6月上旬が見頃です。

但馬池に植えられた、肥後系、江戸系、伊勢系など約100種1万株のハナショウブが楽しめます。早咲き、中咲き、遅咲きがあり、順々に咲いていきます。

アクセス方法 南海高野線「白鷺駅」から南へ700m

ハス

但馬池の北側では、6月下旬からハスが咲き始め、7月中旬まで楽しめます。

池の淵がすり鉢状になっていますので、観賞の際はくれぐれも近付き過ぎない様ご注意ください。

写真提供者:中野 匡様

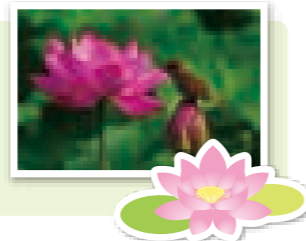

堺のツツジ

市制100周年を記念し、平成元年(1989年)4月、市民の投票をもとに市の花木を「ツツジ」と定めました。「大阪みどりの百選」の一つである浅香山公苑(浅香山緑道)は、毎年ツツジの見頃には、たくさんの人が訪れ賑わいます。その他、阪堺軌道の綾ノ町と御陵前間の花壇(大道グリーンベルト)のツツジも見事に咲き誇り、電車に乗っている人だけでなく、車窓や歩道からも楽しむことができます。中区の水質池公園、美原区の舟渡池公園、法雲禅寺(P2参照)など、堺市の花木にふさわしく各地でツツジを観賞することができます。ぜひ、お近くの名所にお出かけください。

大道グリーンベルト
写真提供:高橋順二様

水質池公園

浅香山緑道

写真提供者:
松本 敏男様